國立中央
NATIONAL CEN
CH

第三期

聯合畫報

半月刊

中華民國三十一年十月二十五日

聯合國幻燈電影供應社
聯合畫報社出版

發行人：溫福立
主編：舒宗僑
社址：重慶南岸黃家巷二十一號
定價：每份二元 全年五十元
總經售：天地出版社 重慶觀音岩中一支路四十九號

重慶市圖書雜誌審查處審查證渝世誌字八二〇號
本報業經呈請登記中
中華郵政登記認爲新聞紙類

敬請指教
聯合國幻燈電影供應社 聯合畫報社 敬贈

·這裏是世界戰場的瞭望台，是聯合國奮鬥的縮影·

英美宣佈廢除在華特權

自由獨立歸諸中國

蔣委員長於國慶日向全國報告好消息

中華民國三十一年國慶，戰都重慶特於都郵街精神堡壘前舉行莊嚴隆重之慶祝大會，蔣委員長親臨主持，並檢閱三民主義青年團，會中蔣委員長宣佈美國英國已自動放棄所有在華不平等條約，一時歡聲雷動，響澈山城，咸為中國獲得自由與獨立慶！

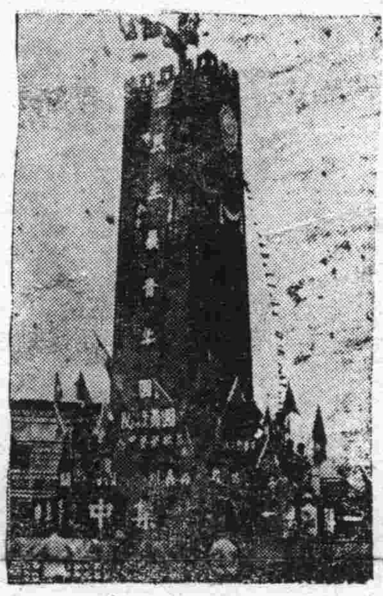
黨國旗招展下之精神堡壘

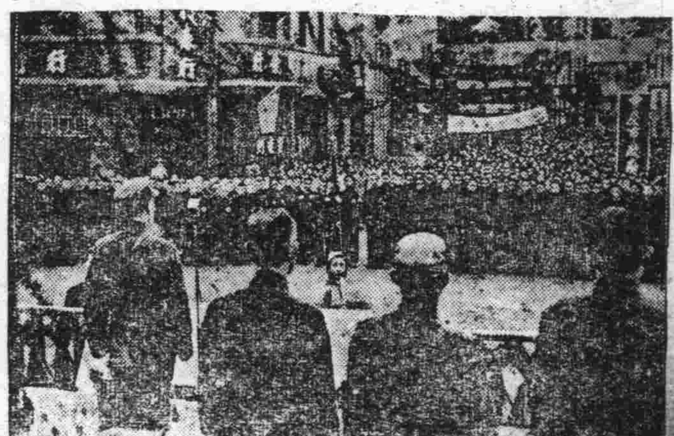
對青年團員及各界民衆演說

林主席致訓詞

(二)

國民參政會開會

國民參政會第三屆第一次大會，本月廿二日上午九時在重慶開會。這是太平洋大戰爆發後第一個參政會。會期前數日，英美適宣佈廢除一切在華特權，故會議所處之國際空氣已與上次大會有顯然改變。

開幕日的會場大門

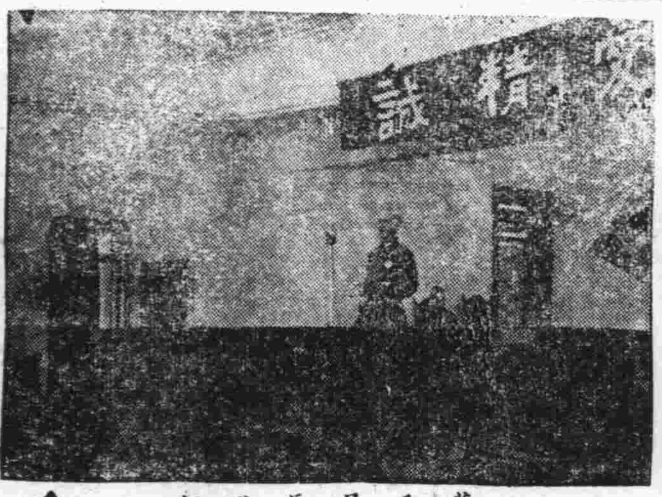
蔣委員長致詞

（以上照片六張均中央社攝贈）

空中滇緬路

自緬甸淪陷，中國對外運輸之大動脈——滇緬路即告喪失，幸天未絕人以路，曾幾何時，陸路之滇緬路已由地面搬至空中，今由重慶往倫敦紐約，最快者一週即可達，前往印度十小時足矣！目前由印度來華之空運，運輸量已超過過去陸路滇緬路，而迅速，安全，便捷亦超過之。左爲空中滇緬路在印度裝運貨物之繁忙緊張情形。

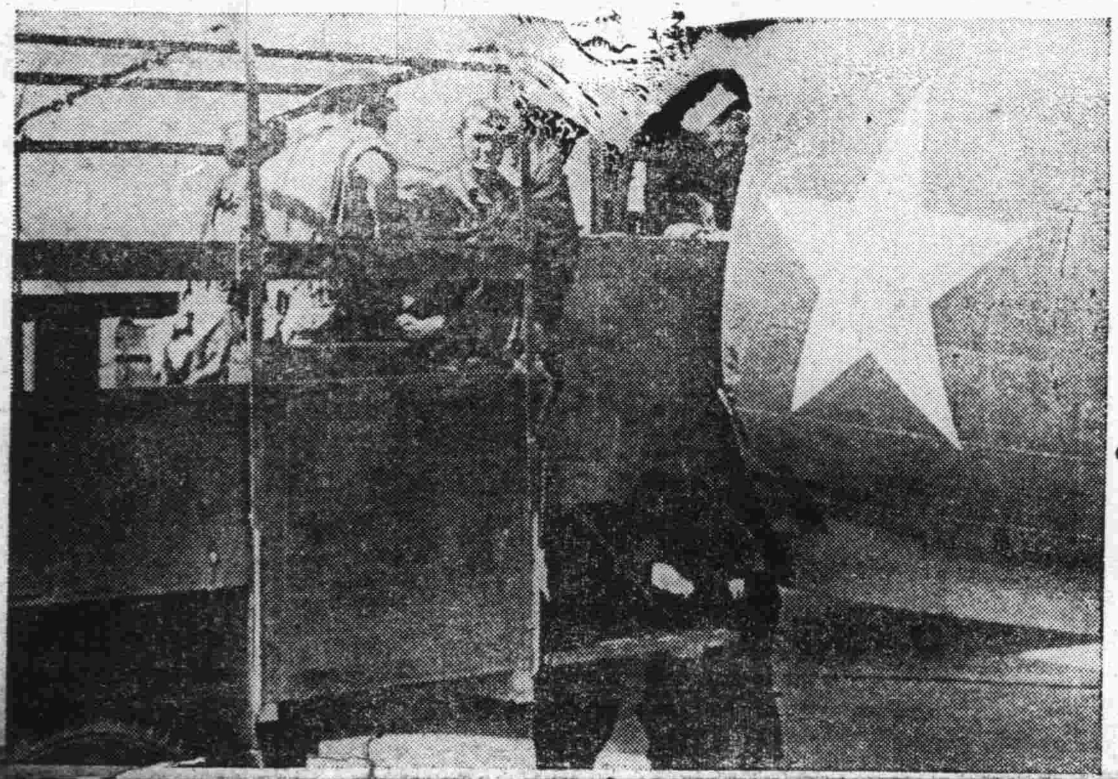

(三)

社評 自由獨立的更生

雙十前夕，喜訊傳來，美國與英聲明廢止在華特權，蔣委員長於首都各界慶祝大會當衆宣佈，國人聞之，無不手舞足踏，欣喜萬狀！

美英此舉，就中國立場觀之，為三十年來革命先烈流血之結晶，五年來勇猛奮戰之禮物，應該慶賀，值得慶賀；然就廣大世界戰爭之觀點以言，中國與英美既同樣流血，同樣流汗於前，即應與列強共立於平等之地位，共同肩負世界戰爭之重任於後，天經地義，一無可疑，如是謂英美廢止在華特權，為中國應得之權利，應有之報酬，曷得謂過？

中國已獲得自由與獨立，吾人行見此獨立自由之國家，在戰爭中奠定建國立國之基礎，在戰爭中生長，在戰爭中滋榮，惟吾人尚有一語願重複者，即蔣委員長雙十節告全國軍民書中所云：『不可徘徊觀望於國際現勢，而稍存僥倖希冀之心……』，參政會中，蔣氏又云：『為爭取人類自由，非做到解除侵畧國武裝不止，今後歐亞美非各戰場利害絕對一致……』，自由獨立得之於燦爛奔騰之鮮血，得之於上下齊一之苦鬥，惟鮮血與苦鬥足以保存之，亦惟納粹法西斯消滅後之自由獨立，始為眞正永恆之自由獨立。今後中英美蘇等二十九聯合國家，共榮辱，共奮鬥，共生死，如有自由，必為聯合國整個之自由，如有獨立，亦必為廿九聯合國全體之光榮獨立，納粹法西敗亡之會，始為自由獨立可期之際，聯合國勝利之日，始為自由獨立確定之時，此在自由與獨立的更生中，願各聯合國家共同認識，共同警惕者也。

(四)

麥克阿瑟將軍

本報對聯合國各將領，尤其在遠東的，將一一予以介紹，現在要介紹的是我們聞名已久的麥克阿瑟將軍，Gen. Douglas MacArthur

麥克阿瑟現在是西南太平洋海陸空軍的總司令，已是六十二歲的「高齡」了！麥氏是美國西點陸軍大學的畢業生，從陸軍少尉做起（一九〇三）到一九一八年美國參加歐戰升到旅長，大戰終了開始任西點軍校校長，一九三〇年升到美國陸軍參謀總長，翌年就是四個金星的一級上將了！

麥氏對遠東可以說有特別淵源，父親曾經做過菲律賓軍事總督，五年前奎松總統又得美國同意派麥氏駐節菲島，去年六月纔正式任爲美國遠東軍總司令。

麥氏一生忙於事業，直到六年前——五十七歲纔在紐約結婚，現在他的孩子纔五歲。

太平洋戰事爆發，麥氏部隊首當其衝，在菲島極艱困的環境中，尤能發揮戰果，予敵人以打擊，而巴丹半島之役，珊瑚海中途島之役及今日新幾內亞，所羅門羣島戰事均將軍從上指揮，主持一切。太平洋戰爭前途，與這位老將軍關係太大了！

英國皇室

戰爭時期，一個皇家的生活已不是那樣理想了！

英皇喬治六世與后依利沙伯，登極已五年，其中的三年他們是和大英帝國共渡着堅忍，苦鬥，奮發的航程。在倫敦大轟炸中，皇與后還是住在白金漢宮，與兩女伊利沙伯，露雷公主照樣的過着。有時還得忙着檢閱軍隊，視察災區，慰問貧民……閒暇時間就聽聽兩個孩子彈鋼琴，在花園裏植花種菜，帶着狗在打獵，過着簡單嚴肅的日子！這便是皇與后的生活！

上面是英皇與后和大公主在白金漢宮內遊玩情形，右面是在宮前檢閱自由法軍。

新幾內亞激戰中

目前西南太平洋戰事分在新幾內亞與所羅門羣島兩地進行中。新幾內亞盟軍在繼續向敵人推進。左爲美軍佔領新幾內亞陣地後特置之袖珍機場。

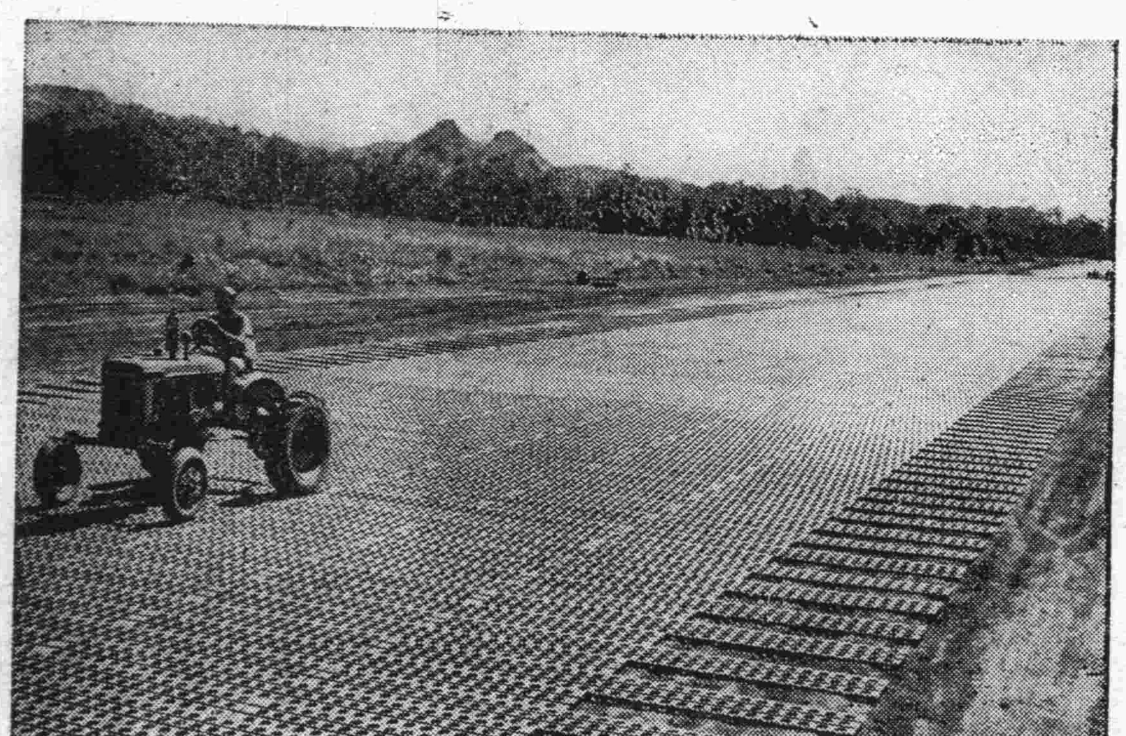

（文化建設印刷公司承印）

聯言画報

所羅門群島盟軍創敵

所羅門羣島戰事，近日仍在激烈進行中。

所島位於澳洲東北部，在盟軍方面來講，是澳洲的前衛，是美軍補給綫的掩護陣地；就敵人方面來看，所島是它進攻澳洲的踏脚板，是阻止美軍增援西南太平洋的關口。由於這種戰略形勢，美軍出敵不意，於八月七日以海空軍聯合力量，在該島實行強行登陸，完成美國歷史上第一次向敵人進擊的大勝利！

這羣島由大小島嶼十餘組成，較大者爲佛羅里達，瓜達康納爾，杜拉幾等島，敵人自從佔據這個羣島之後，即在瓜達康納爾建起機場，加強海防設備，但却料不到盟軍實在短期之內來攻。七日出航空母艦起飛之美轟炸機，首先出動轟炸日寇在瓜島機場及沿岸軍隊集中地，繼之海軍開近杜拉幾及瓜達康納爾實行砲轟，敵在瓜島機場上被炸毀飛機十餘架，沿岸防軍以砲火過猛，不能抵禦，相牽逃入山野，美軍即在砲火連天中登陸，並於數日之間，佔領機場及島嶼六處，佛羅里達亦爲進擊目標之一。

領導這次戰事的，除最高統帥麥克阿瑟將軍之外，是高姆萊 Robert L. Khormley 中將與萬德格里福特 A. A. Vandergrift 少將，前者指揮全部作戰事宜，後者指揮陸戰隊登陸。綜計此兩月餘來之所島戰事，敵人被擊沉及擊傷戰艦，輔助艦達二十餘艘，飛機近二百架，損失不可謂不大。無疑義的，敵人將犧牲到底，爭取這個戰略要地；問題是它的海空力量能夠犧牲到幾時，這就是一大疑問了！

下爲所羅門羣島從空中瞭望其被轟炸後烟霧繚繞情形。狹長冒白煙者爲杜拉幾島，其後爲炮火掩蔽者爲佛羅里達島，正中三島自上至下爲桑當南郭納，哥克坦布，姆坩蓋。此照片爲美軍登陸之日，一海軍駕駛員所拍。再下爲陸戰隊換乘登陸艇衝上海岸情形。

開路先鋒

在所島担任轟炸，受敵機七架圍擊，打落其四架之愛德門生上尉（右）與李傑克中尉（左），彼等轟炸機數月前曾在夏威夷炸沉一敵潛艇，機上特畫一記號作爲紀念。↑

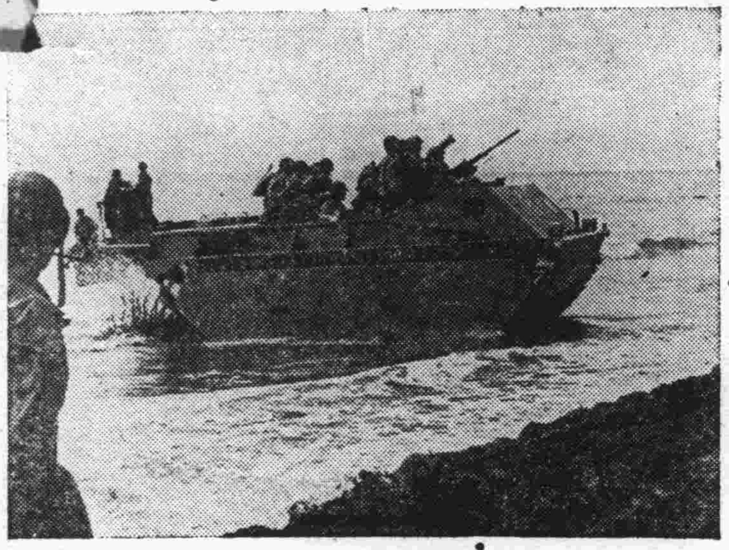

鱷魚出戰 ←

此次所島戰役中，美陸戰隊將其從未使用之「鱷魚」Alligators 水陸坦克車亦開出，俾與敵人在所島實行見面禮。此坦克在水上行駛迅速如汽艇，與普通水陸坦克作蠕蠕行者不同。

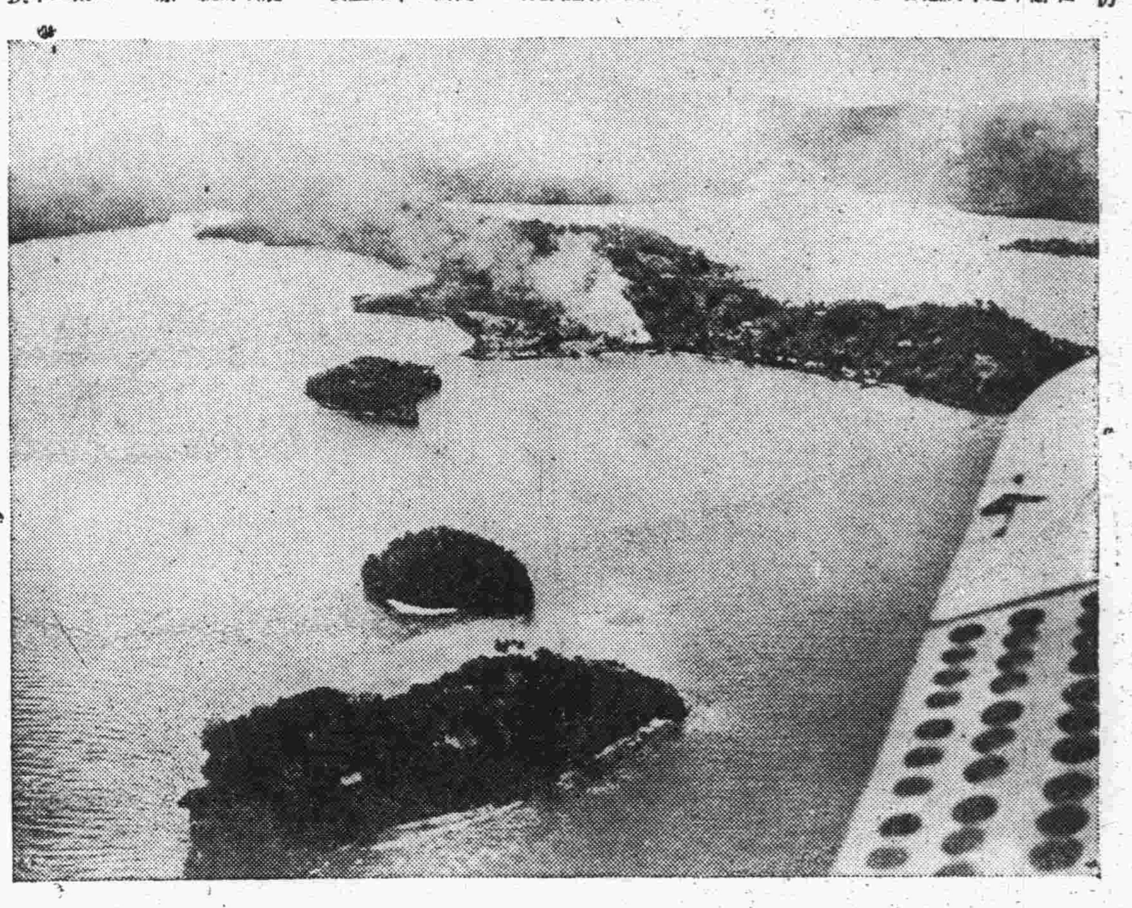

砲火中的所島 →

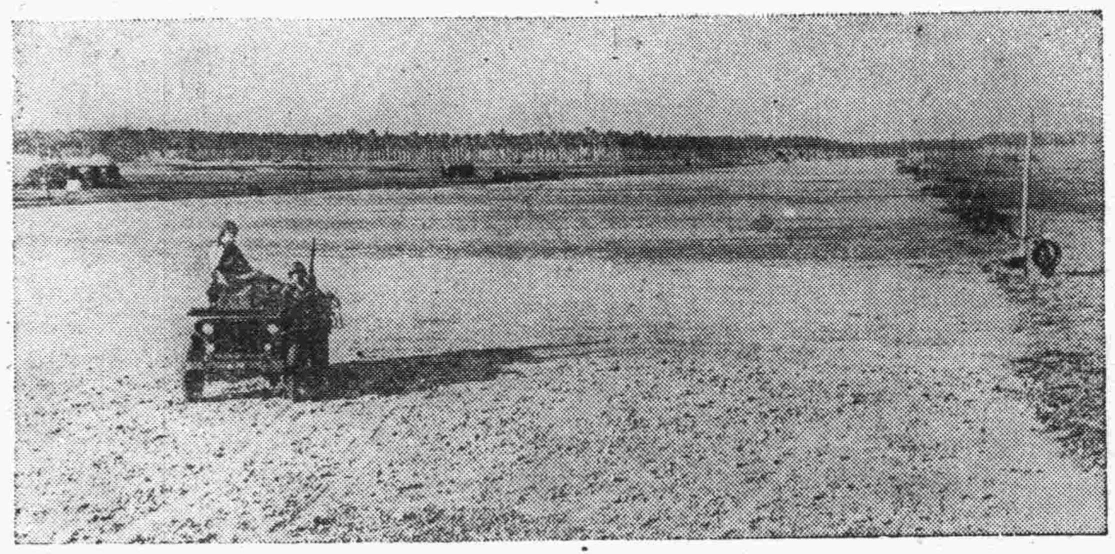

美軍佔領後之瓜達康納爾島機場 ←

戰利品 ↓

搜索敵蹤 ↓

海外的一羣傻孩子

中國在美受訓學生在紐約一酒店與各國軍人參加同樂會熱烈情況。中着西裝者爲紐約總領事于焌吉，右面女郎爲聞名之女飛行家李霞卿女士。←

英國大西洋作戰指揮部

英國領導大西洋戰爭之西路軍總司令部設於利物浦，所有大西洋上之作戰，護航及軍事工程均由最高指揮部負責指揮。左爲全體重要長官會商作戰留影。左至右何生副參謀長，威爾狄洗指揮官，曼斯菲德參謀長，諾貝爾總司令Percy Noble，空軍副司令羅布，值日官萊克，秘書馬布來德。←

美機轟炸歐陸 ↓

歐洲納粹近年以來已逐漸嚐到聯合國家的味道了！右爲美機投擲足以破壞任何障碍物之一噸重炸彈情形，炸彈落處，萬物爲摧，烽烟高達兩千呎以上。→

作客美邦之荷蘭女王

荷女王維廉明娜（右）太子妃朱聯娜、孫女碧垂克絲（右）伊萊妮（左）←

重要啟事

本報目的旨在致力抗戰宣傳，故於報紙定價竭力減低，以期減輕讀者負担，惟近據讀者報告，若干代售處及報販竟將售價超過本報規定者，凡遇此類情事，本社歡迎閱者來函報告，以便設法糾正。本報全年五十元，僅在收回成本，各方訂閱至少一年，郵票不收，祈鑒諒爲幸。

倫敦車站上之德義潛水艇俘虜。截至本年春止，英俘獲德義潛艇俘虜已達兩千人，希特勒之「潛艇政策」失敗了！→

大戰中的小新聞

國民參政會開幕之日，各國使節均出席觀禮，似爲參政會史上第一次。

× × ×

所羅門羣島登陸之陸戰隊，在美曾受過極嚴格的登陸訓練，並且上過鏡頭，「時代進行曲」，「我們是陸戰隊」即爲此輩演出，所羅門羣島之戰是他們的處女戰。

× × ×

威爾基在中國短短的十日，已經找到一位愛人，這位愛人就是盛世才的小兒子，在迪化兩日，他們非常談得來。

× × ×

不少的太太小姐們，已經穿上冬裝，而中國在印度的軍隊，還是薄薄地單衣，因爲那兒太熱了！

× × ×

本月二十一日美陸軍轟炸隊首次轟炸河北開灤煤礦，即威爾基來華所乘之同樣之B-24轟炸機。